Miért jöjjek haza?

Tartalomjegyzék

4 • Elnöki köszöntő
5 • Kapcsolatrendszer
5 • Külföld vagy itthon?
Mindenütt jó, de legjobb otthon!
10 • Kötődés a családhoz!
A családi rendszer itthon és külföldön
11 • Nem minden arany, ami fénylik a sötétben!
Külföldön sincs kolbászból a kerítés!
Külföldi bérek és költségek
13 • Támogatások az elinduláshoz
Figyelemfelkeltő pályázatok kezdő vállalkozások számára
18 • Pályázatok működő cégek számára
23 • Mit tegyek a külföldön megkeresett pénzzel?
23 • Hogyan fektessem be a külföldön megszerzett anyagi javakat?
24 • Cégalapítási lépések
26 • 10 tipp induló vállalkozások számára
1. Azt csináld, amit szeretsz!
2. Tartalékolj!
3. Ne indulj el egyedül az úton!
4. Próbálj partnereket, együttműködőket szerezni!
5. Végezz piackutatást!
6. Készíts üzleti tervet!
7. Fordulj szakemberhez!
8. Mielőtt elindulnál, bizonyosodj meg róla, hogy van egy kis pénzed az induláshoz!
9. Tanúsíts szakmaiságot már a kezdetektől!
10. Legyél napirenden adóügyi és jogi ügyekben!
28 • Támogatások
Mobilitási támogatások csak hátrányos helyzetű közösségek esetében
29 • Első Otthon program – Új Otthon program.
31 • Szakmai fejlődés
Szakmai továbbképzési rendszer Hargita megyében
32 • Továbbképzési lehetőségek Hargita megyében
34 • Hagyomány és kultúra – ahová tartozol!
Az egyház szerepe a székely ember életében
A csíksomlyói búcsú
Máriaút
36 • Magyarnak, Székelynek lenni jó! Őrizzük meg hagyományainkat!
Ezer székely leány találkozó
Táncházak
Régizene fesztivál
Csíki majális
38 • Fesztiválok Hargita megyében
Bálványosi Nyári Szabadegyetem és Diáktábor – Tusványos
Parajdi Töltöttkáposzta Fesztivál
Híres Szárhegyi Káposztavásár és Fesztivál
A csíkszeredai Pityókafesztivál
Udvarhelyszéki Gyümölcsfesztivál
Tatros Forrásánál Csángó Fesztivál
Madéfalvi Nemzetközi Hagymafesztivál
Csángó Túróspuliszka-Fesztivál
Székelyföldi Levendula Fesztivál Csekefalván
Borszék Bográcsfeszt
Tusnad Gastro Blues Fest
SZMÖ Biker Festival
Cseperedők Családi Fesztivál
Filmszereda
Siculus Fesztivál és Tehetségkutató
Dob-Ban Ritmusfesztivál
Szejke Népzene- és Néptáncfesztivál
43 • Ifjúsági szervezetek Hargita Megyében
44 • Az egészséges élelmiszer és a székely termék védjegy
51 • Biztonság és egészségügy
Közbiztonsági rendszer Hargita megyében
Egészségügyi rendszer Hargita megyében
53 • A külföldön dolgozó fiatalok körében 2019. végén végzett felmérés eredményeinek bemutatása
54 • ZÁRSZÓ Farkas Attila: „Az a csodálatos külföld”, avagy „Térj vissza vándor, nem lehet két hazád”



Hargita hazavár!

A koronavírus-járvány idején nagyon sok fiatalban megfogalmazódott a kérdés: maradjak abban a városban, ahol egyetemi hallgató vagyok, esetleg voltam, vagy menjek haza? A kérdésre, amelyet önmagukhoz intéztek, úgy tűnik, pozitív válasz született, hiszen sokan hazaköltöztek, bízva abban, hogy itthon is megtalálják a számukra megfelelő állást, és abban, hogy itthon is van jövő. Ez számunkra azt sugallja, hogy a kemény munka, az állásbörzék, fórumok és a fiatalok iránti elköteleződésünk lassan meghozza gyümölcsét. Hargita megye életképességéhez alapfeltétel a fiatal, frissen végzett szakemberek jelenléte, a hazaköltözési trend pedig azt jelenti, hogy közülük sokan úgy látják, pozitívak a kilátásaik itthon. Hargita Megye Tanácsa ezután is támogatja őket ebben a folyamatban.

Ha optimisták vagyunk, a negatív töltetű csapásokat, eseményeket nem megoldhatatlan problémaként éljük meg, hanem olyanfajta kihívásként, amellyel a jövőben meg kell küzdeni. Bár az elvándorlás, a fiataljaink nagyvárosokban való maradása negatívan hat a megyére, a pozitív hozzáállásunk egyik bizonyítéka az, hogy létrehoztuk a Hargita hazavár! nevű kezdeményezést, a www.diakmunka.ro portált, valamint a www.hargitahazavar.ro weboldalon a koronavírus-járvány miatt külföldön rekedt embereknek is megpróbáltuk összegyűjteni a külföldi álláslehetőségeket.

A pozitív feltételek megteremtésére jó példa tehát a Hargita hazavár!, amely mára már egy jól ismert projekt lett, hiszen a fiataljaink és a munkaerőt kereső vállalatok és intézmények nagy érdeklődést mutatnak iránta. Nem csak egy átlagos projektről van szó, nevéből adódóan egyfajta brand is lett a más erdélyi városokban tanuló hallgatók számára. Jelenleg 77 állásra kötöttek munkaszerződést, és 111 vállalat hirdetett meg összesen 136 álláslehetőséget.

Úgy gondolom, jó az irány. Optimistán és elkötelezetten folytatjuk a munkát a hit, munka, bizalom jegyében, hogy Hargita megye minden szempontból életképes megye és közösség lehessen.

Borboly Csaba

Hargita Megye Tanácsának elnöke



KAPCSOLATRENDSZER

Mennyire tűnnek el a barátságok külföldre költözve? A kérdés alighanem minden, a határon átkelő fiatal életében előbb vagy utóbb megjelenik, a válasz pedig néha egészen fájdalmas is lehet.

A távolság, az időeltolódás, az eltérő hétköznapok, a más benyomások mind rajta hagyják nyomukat a kapcsolatainkon.

Amikor külföldre keveredsz, számolnod kell azzal, hogy eltűnnek az emberek az életedből – úgy érzed, hogy egyedül vagy.

Amikor külföldre költözik az ember, érdemes felkészülni arra, hogy a kezdeti felfutást követően lesz egy pont, amikor – mintha felszívódtak volna –, eltűnnek az emberek.

Az otthon ott van, ahol otthont teremtünk magunknak és a családunknak, ahol jól és biztonságban érezzük magunkat. Honvágy legyőzésében is a technika ma már sok mindennel tudja segíteni életünket, segít a kapcsolattartásban. Természetesen, hogy ez nem ugyanaz, mintha együtt lenne a család vagy együtt lennének a barátok.

Itthon mindig számíthatsz a barátokra, soha nem vagy egyedül.

KÜLFÖLD VAGY ITTHON?

Gyakran előfordul, hogy akkor érti meg igazán az ember, mit jelent a haza, amikor elhagyja a szülőföldjét, és számos dolog nem evidens, ami addig az volt. Másként beszélnek az emberek, másként értik a szavát. Külföldön teljesen mások az emberek, másként fejezik ki magukat, mint mi. Külföldön az ember ettől magányossá válik, mert nem tudja megtanulni az ottani kódrendszert: elveszíti a tájékozódóképességét.

Mikó Hunor csíkszeredai fiatalember külföldről költözött haza. Az alábbiakban személyes tapasztalatairól számolt be, megindokolva, hogy miért jobb itthon, mint külföldön:

Mindenütt jó, de legjobb otthon!

„Ahogy a jó magyar közmondás tartja, mindenütt jó, de legjobb otthon. De mit is jelent az otthon szó? Nem könnyű erre választ adni, mert minden embernek más és más definíció jut eszébe az hallatán. Vannak, akik azt mondják, az otthon egy hely, ahová mindig hazamehetünk, ahol kizárhatjuk a kinti világot és saját magunk lehetünk, minden álarc és máz nélkül. Tehát maga a hely, az az otthon. Van, aki azt mondja, hogy az otthon bárhol lehet, csak a megfelelő emberekkel lehessen együtt. Itt már nem helyhez kötjük az otthonunkat, hanem az emberekhez, akik körbeveszik. Aztán van, aki azt mondja: az otthon az, ahol születtél. Sokszor megszóltak egyetemista koromban a szüleim, hogyha azt találtam mondani a nagyszüleim falujára, hogy hétvégére oda megyek haza (a gyerekkorom nagy részét ott töltöttem, már ami a vakációkat illeti), hogy neked az otthon az Csíkszereda és nem máshol. Számomra az otthon valahol ennek a három definíciónak az útkereszteződésénél találkozik, ahol mind a helyszín, mind az emberek (család, barátok), mind az a hely, ahol születtem találkozik. Mégis inkább azt mondanám, hogy számomra az otthon az, ahol a lelkem meg tud nyugodni. Ezt az érzést pedig – most már tudom – csak akkor lehet elérni, ha mind a három definícióból átvesszük a lényeget.

Én Csíkszeredában születtem és egészen a középiskolai tanulmányaim befejezéséig itt éltem. Mint a legtöbben, abban az időben úgy képzeltem el, hogy egy nagyvárosban fogok élni, ahol mindig van valamilyen program, sürgés, forgás és minél messzebbre akartam kerülni szülővárosomtól.

Aztán el is kerültem Kolozsvárra egyetemre, ahol belevághattam a nagyvárosi élet mindennapjaiba, elkezdve a tömegközlekedéstől a számlák fizetéséig. Megláthattam milyen is egy nagyvárosban élni, megtapasztalni minden oldalról. Nem kell mondjam, egyből beszippantott, élveztem a folyamatos nyüzsgést, a pörgést, a végeláthatatlanul színes programok kavalkádját. A következő öt-hat évben, amit a Kincses városban töltöttem megpróbáltunk – ki több, ki kevesebb sikerrel – elkapni az élet fonalát és olyan kérdésekre kerestük a választ, mint mi akarunk lenni, ha nagyok leszünk ebben a nagy és folyamatosan változó világban.

Aztán az egyetemi évek is elrepültek, és még mindig nem akartam hazaköltözni, valahogy még mindig nem voltam lenyugodva, de valamiért már nem akartam Kolozsváron sem maradni (itt jön be a már fentebb említett helyzet, amikor az otthonodat az emberek köré szervezed). Majd valaki csak meghallotta a segélykiáltásomat és az akkori barátnőmnek köszönhetően (aki most már a feleségem) lehetőségünk nyílt kiköltözni Budapestre. Kapott egy ösztöndíjat a Budapesti Vajdahunyad várában működő Magyar Mezőgazdasági Múzeumba, ahova később alkalmazták is. Hatalmas örömmel és teli ambícióval indultunk el Csíkszeredából az új életünk következő fejezete irányába. Kommunikáció és közkapcsolatok szakon végeztem a Babeș-Bolyai Tudományegyetemen, ahol hihetetlenül képzett szakemberek segítettek arra, hogy megkaphassam azt a tudást, amivel a szakmában bárhol meg tudjam állni a helyem, ezúttal is köszönöm nekik a kitartásukat irányomban. Tisztában voltam vele, hogy ezzel a diplomával, kis türelemmel és utánajárással megtalálom azt a munkahelyet, amit szerettem volna magamnak.

Szóval Budapestre érkezve, egy teljesen új ország fogadott, teljesen más nagyvárosi szokásokkal. Csillogó szemmel szálltunk le a buszról és elkezdtük új életünket felépíteni a nulláról. El kellett teljen egy kis idő amíg révbe értem, de végre-valahára megtaláltam azt a munkahelyet, amit elképzeltem magamnak. Egy brit multinacionális cégnél kezdtem el dolgozni HR-esként (emberi erőforrás menedzsment – Human Resource). Megtaláltam azt a közeget, azt a szakmai elismerést, továbblépési lehetőségekkel teli helyet, amire vágytam.

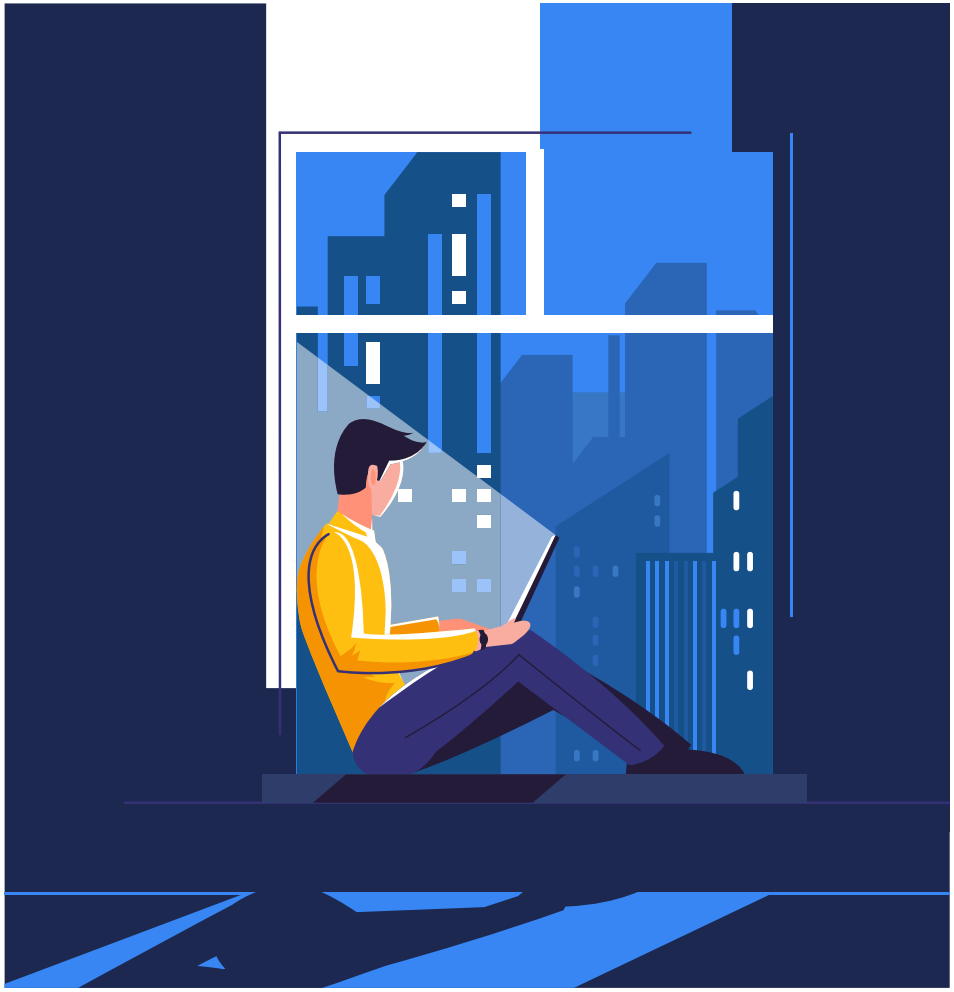

Imádtam a munkámat, minden nap egy új lehetőség, új célkitűzések, amik arra ösztönöztek, hogy kihozzam magamból a legtöbbet.

Mégis volt valami, ami nem hagyott nyugodni. Nem tudtam, mi az, ami zavar, mert minden adott volt ahhoz, hogy egy sikeres karriert befuthassak, és a határ a csillagos ég volt. Eltelt két év és eljutottunk egy olyan vízválasztóhoz, amikor el kellett döntenünk, hogy maradunk vagy hazamegyünk. Nagyon sokáig gondolkoztunk, éjszakákat beszélgettünk át a feleségemmel, hogyan tovább. Aztán elhatároztuk, adunk még magunknak egy évet és hogyha egy év múlva sem mondjuk ki egyöntetűen, hogy maradni akarunk, akkor összepakolunk és hazaköltözünk.

Ennek már másfél éve lassan, itthon vagyunk, hazajöttünk és még mindig nagyon sokan megkérdezik, hogy ha ilyen jó munkahelyetek volt, egy olyan országban, ahol a gazdaság sokkal stabilabban áll, akkor miért jöttetek haza? Illetve, hogy nem bántunk-e meg? Olyan szerencsés helyzetben vagyok, hogy a szüleimnek van egy családi vállalkozása (amitől nem mellesleg korábban mindig is kirázott a hideg, sosem akartam, és nem is tudtam elképzelni magam, hogy valaha is ennél a cégnél akarok dolgozni), tehát nem volt kérdés, hogy mivel akarok foglalkozni, ha hazaköltöztünk. De, milyen érdekes az emberi természet. Most visszapillantva humorosnak tűnhet, hogy attól, amitől a legjobban menekültem, nyújtotta azt a lehetőséget, amit legjobban szerettem volna. Az otthont, a családi békét. a barátokat. Lényegében a kiegyensúlyozott életet.

Azért tartottam fontosnak, hogy leírjam ezeket a gondolatok, mert számomra ijesztő az a fajta tendencia, hogy manapság a fiatalok a nagy része inkább menekül egy olyan országba, ahol csak rabszolgamunka vár rá, megbecsülés és elismerés nélkül. Nincs család, nincsenek barátok. És mindezt azért, hogy egy kicsivel jobban keressenek. Viszont, ha végzünk egy kis önismereti számítást, mindjárt hamar láthatnánk, hogy az a kicsivel jobb életvitel nem ér annyit, hogy azokat az éveket, amikor a legjobban, a legenergikusabban, legtermékenyebben kellene töltenünk életünket, elvesztegetjük valahol, kallódva a nagyvilágban.

Utólag már rájöttem igazából mi volt az, ami nem hagyott nyugodni, miközben álmaim munkahelyén dolgoztam nap mint nap. Egy nagyon egyszerű és nagyon sokat hangoztatott érzés, ami nem más mint, a hazaszeretet. Egész egyszerűen hiányoztak a városban lévő megszokott dolgok, a már jó ismert utcák, az a töméntelen sok emlék, ami a városhoz köt és nem engedett megszökni előle, bármilyen messze is mentem, bárhova is kerültem, bármit is csináltam, mindig ott volt egy kis hang, ami folyamatosan arra terelt az utamon, hogy majdnem tíz évnyi távollét után végre hazataláljak.
Most már itthon vagyok, most már megnyugodtam.”

Forrás: Hargita Megye Fejlesztési Ügynöksége által meghirdetett esszépályázat

KÖTŐDÉS A CSALÁDHOZ!

A családi rendszer itthon és külföldön

A fiatalokat hajtja a kalandvágy, a csillogó jövő és egy jobb élet reménye – természetes, hogy sokan élnek a felkínálkozó lehetőségekkel. Szeretnék megmutatni, hogy nekik sikerülhet, ők majd másként csinálják.

Számos statisztika bemutatja, hogy milyen sokan kénytelenek a jobb megélhetés reményében külföldön tartózkodni, arról azonban senki nem beszél, hogy milyen nagyon nehéz távol lenni az otthontól, a családtól.

Nehéz elviselni a családtól, barátoktól való távollétet.

Az erdélyi fiatalok szíve hazadobog: kötődésük az országhoz, mindenekelőtt családjukhoz, barátaikhoz nagyon erős. A kötődésre való igény a család fontosságát jelzi.

A szülőföld nem azért érdekes, mert ott születtünk, hanem mert ott vannak a gyökereink, ott van a nagyszülők, a dédszülők sírja, és egyáltalán onnan kapjuk az alapidentitásunkat, ami a legnagyobb mértékben meghatároz bennünket.

A világ folyamatosan változik, manapság sokkal inkább, mint eddig bármikor. A család, a családi kötelékek azonban ma is valódi megtartó erőt jelenthetnek. De csak akkor, ha nem áthatolhatatlan védőbástyaként állnak a fiatalok és a világ közé, hanem biztos hátországként állnak a fiatalok mögött.

NEM MINDEN ARANY, AMI FÉNYLIK A SÖTÉTBEN! KÜLFÖLDÖN SINCS KOLBÁSZBÓL A KERÍTÉS!

Külföldi bérek és költségek

Külföldre költözni hatalmas lépés, mégis sokan megteszik, mert mint tudjuk, a pénz önmagában nem boldogít, de a hiánya boldogtalanná tesz.

A legrosszabb, hogy több száz, illetve több ezer kilométerre vagy a szeretteidtől, családodtól, barátaidtól. Elmenni messzire onnan, ahol nevelkedtél, ahol leélted eddigi életed nagy részét, egyáltalán nem könnyű. A honvágy mindenkiben más erősségű. Meg kell találni a megfelelő közösségeket, a magyar kapcsolatokat, amelyek a váratlan és idegen helyzetekben kapaszkodók lehetnek.



Amennyiben úgy döntünk, hogy külföldön próbálunk meg kialakítani új életet, úgy gondolni kell arra, hogy valószínűleg tényleg mindent nulláról kell kezdenünk. Nem csak a munkát, hanem az egész életünket. Itthon hagyjuk családtagjainkat, szeretteinket, barátainkat, és még ha haza is látogatunk néha, könnyen megromolhatnak a korábban szorosnak hitt kapcsolatok. Fel kell készülni arra, hogy lehet, lesz olyan, akit elveszítünk a távolság miatt a baráti körünkből, és az itthon hagyott családtagoknak sem lesz könnyű elfogadni a döntésünket. És ez még mindig egyszerűbb, ha nincsenek gyerekeink, nincs házastársunk. Túlnyomórészt inkább a fizikai munkák elérhetőek kint a külföldiek számára, szellemi munka végzésére kisebb eséllyel kapunk lehetőséget, hiszen azt az adott ország állampolgárai töltik majd be, ráadásul, még ha profi szinten is beszéljük a nyelvet, akkor sem anyanyelvi szinten, így valamennyire az is korlátoz. Főleg, ha figyelembe vesszük a különböző országok, különböző részein lévő nyelvi, kiejtésbeli különbségeket is. Gyakran érezzük, éreztetik velünk, hogy nem vagyunk odavalósiak, csak bevándorlók vagyunk.



Nem szabad elfelejtenünk azt sem, hogy bár lehet, hogy magasabb bért kapunk külföldön, de nem feltétlenül olyan jó a megélhetés, mint ahogy mi azt elképzeljük. A magas bérekhez, magas árak dukálnak. Nem olcsó az élelmiszer sem, de amik a legdrágábbak, az a lakhatás, az orvosi ellátás és az egyéb szolgáltatások. A bérleti díjak óriásiak, el se tudjuk képzelni, hogy egy eladó lakás vagy ház mennyibe kerül. Emiatt még nehezebb kint kezdeni új életet, hiszen vagy egy nagyobb alaptőkével indulunk, vagy csupán szobát tudunk bérelni abból a pénzből, amivel még az elején – és egy jó ideig – rendelkezünk.



TÁMOGATÁSOK AZ ELINDULÁSHOZ

Figyelemfelkeltő pályázatok kezdő vállalkozások számára

A kedvezményezettekre vonatkozó általános feltételek:

- a 346/2004-es törvény által bejegyzett vállalkozás lehet;
- magántőkével kell rendelkezzen;
- nincs tartozásuk az állami, valamint a helyi költségvetések felé;
- székhelyük Románia területén van bejegyezve és itt is folytatják aktivitásukat;
- nem lehet csődeljárás és felszámolás alatt.

1. *Start-Up*

- segíti az újonnan alakult vállalkozásokat;
- ösztönzi a kezdőket az új vállalkozások létrehozására;
- lehetőséget nyújt vissza nem térítendő támogatások lehívására;
- segíti a munkaerőpiacra való betörést;
- jogalap a 10/2017 számú sürgősségi kormányrendelet;
- 2017–2020 között évente 10 000 új vállalkozás tud sikeresen pályázni;
- a program költségvetését a kormány támogatja;
- költségvetése – 2019 évre: 2 000 000 000 lej

Milyen típusú vállalkozások tudnak pályázni?

- termelés (pl. élelmiszeripar, fémipar, faipar, textilipar);
- szolgáltatás (pl. építkezés, hotelek, panziók, éttermek);
- IT;
- kreatív ipar (pl. architektúra, reklám, egészségügy, oktatás, sport);
- kereskedelem.

Támogatás

- Mértéke: 100%;
- Értéke: 200 000 lej.

Kiírás időpontja:

- 2020 első negyedéve.

Támogatás típusai:

- gépek, felszerelések, technológiai berendezések vásárlása;
- számítógépek vásárlása (hordozható egységek, nyomtató, operációs rendszer, licenc);
- weboldal készítése, vonalkódolvasók vásárlása;
- címkéző vagy anélküli elektronikus mérlegek vásárlása;
- elektronikus pénztárgép vásárlása;
- haszongépjármű vásárlása (N1, N2, N3 kategória);
- bérleti díj fedezésére;
- bérek fedezésére;
- vállalkozásfejlesztési kurzuson való részvétel.

Nem pályázhat:

- pénzügyi közvetítés és biztosítás;
- ingatlanügyletek;
- szerencsejátékkal és fogadással foglalkozó tevékenység;
- fegyver-, lőszer-, dohány-, alkoholkereskedelem és gyártás.

Kötelezettségek:

- kötelező egy személyt alkalmazni, DE ajánlott kettőt vagy annál többet a többletpontokért;
- a vásárolt gépeket, eszközöket 4 évig meg kell tartani;
- nem lehet a céget felszámolni;
- nem lehet lízingelni és használt gépeket, eszközöket vásárolni.

Számok 2019-re:

- Benyújtott pályázatok száma: 33 514 – 32 000 – 100 pontos;
- Elbírált pályázatok száma: 13 350;
- Hargita, Maros, Fehér megye: 600;
- HARGITA megye: 36 megnyert projekt – 174 új munkahely – 7 150 000 lej;
- Eddig – Hargita, Maros, Fehér megyében: 45 iktatott kérés van – 16 van kifizetve; Három bank áll rendelkezésre: BT, BCR, CEC



2. *A termékek üzleti értékesítésének és a piaci szolgáltatások fejlesztését és korszerűsítését támogató program*

Költségvetése:

- 49 949 000 lej

Sajátos feltételek:

- a piaci szolgáltatások és termékek kereskedelme;
- legalább 2 éve be vannak jegyezve és a CAEN kódjuk engedélyezett;
- az utolsó 3 évben nem kaptak támogatást a programon belül.

A támogatás típusai:

- számítógépek vásárlása (nyomtató, operációs rendszer licenc);
- internetes weboldal készítése;
- vonalkód olvasók vásárlása;
- címkéző vagy anélküli elektronikus mérlegek vásárlása;
- elektronikus pénztárgép vásárlása;
- gépek, felszerelések, technológiai berendezések vásárlása.

A támogatás mértéke:

- 90% (áfa kivételével), de nem több mint 250 000 lej kedvezményezettként.

3. *Országos, több éves kisiparosítási program*

Költségvetése:

- 74 359 000 lej.

Sajátos feltételek:

- mikro-, kis- és középvállalkozások, amelyek legalább 2 év múlttal rendelkeznek az üzleti terv online kitöltésekor;
- legalább 2 munkavállalót alkalmaznak 8 órás munkaidővel.

A támogatás típusai:

- számítógépek vásárlása (nyomtató, operációs rendszer licenc);
- bútorok, irodai, berendezések, védelmi rendszerek vásárlása;
- weboldal létrehozása;
- vonalkódolvasók, elektronikus mérleg vásárlása;
- munkahelyiségek, termelési helyek vásárlása;
- képzési/képesítési/szakmai tanfolyamokon való részvétel;
- gépek, felszerelések, technológiai berendezések vásárlása.

A támogatás mértéke:

- 90% (áfa kivételével), de nem több mint 450 000 lej kedvezményezettként.

4. *Mezőgazdasági erőgépek és kapcsolható eszközök, mezőgazdasági tevékenységekhez szükséges felszerelések, rendszerek, ültetvények telepítése és korszerűsítése, valamint tenyészállatok beszerzésének támogatására*

Megyék:

- Maros. Hargita, Kovászna

Elszámolható költségek

- A pályázó mezőgazdasági tevékenységéhez szükséges mezőgazdasági erőgép kapcsolható eszköz, illetve egyéb, a mezőgazdasági tevékenység végzéséhez szükséges gép, berendezés, rendszer és felszerelés (legfeljebb 5 db. eszköz), valamint tenyészállat, telepítésre alkalmas oltványok és csemeték beszerzésére pályázhat.
- Erőgépek esetén minden igazolt hektárra vetített max. 15 LE teljesítményű erőgép megvásárlása támogatott.

Vissza nem terítendő támogatás:

- 70 000 lej

A támogatás intenzitása:

- 75%

Lektorálta: Fancsali Kálmán, az Eurotop Consulting Kft pályázati szaktanácsadója.
További támogatások megtalálhatók a Hargita Megye Tanácsa oldalán,
valamint a https://2020.investinhargita.ro/ oldalon.

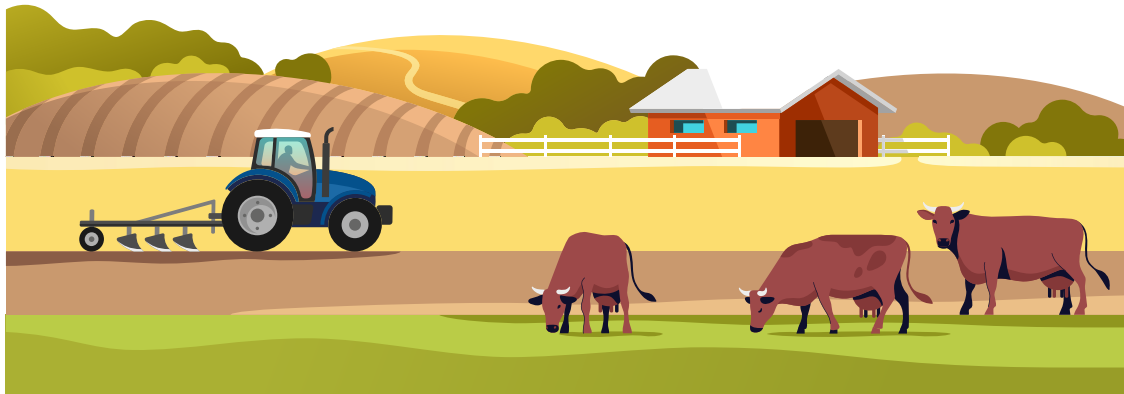



PÁLYÁZATOK MŰKÖDŐ CÉGEK SZÁMÁRA

Innovatív modell kidolgozása (Proof-of-Concept)

Pályázhatnak:

- legalább 1 éves kis- és középvállalkozások.

Támogatható tevékenységek:

- innovatív koncepció (Proof- of Concept) megvalósítása az intelligens specializáció területén; díjak és bérek folyósítása a saját/együtt választott szakértők számára; tárgyi eszközök beszerzése (műszaki eszközök, gépek, berendezések és gépek);
- immateriális javak beszerzése és szolgáltatások megszerzése (segítség és tanácsadás az innovatív fogalmi modell megvalósításához; egyes termékek, szolgáltatások vagy különféle folyamatok nemzeti/nemzetközi tanúsítása;
- online marketing eszközök; specifikus technológiai szolgáltatások, innovációs támogató szolgáltatások).

Vissza nem térítendő finanszírozás összege:

- minimum 25 000 euró - legfeljebb 200 000 euró

A támogatás mértéke:

- 90%

Kultúra - A kulturális vállalkozás erősítése, valamint a közönség és a nyilvánosság fejlesztése

Pályázhatnak:

- kulturális közintézmények (múzeum, színház, opera, operett, film harmónia, könyvtár, archívum, kulturális központ);
- nem kormányzati szervezetek;
- vállalatok (mikro-, kis- és középvállalkozások).

Támogatható tevékenységek:

- kortárs művészeti kezdeményezések (képzőművészet, dráma, zene), amelyeket helyi, regionális, nemzeti vagy nemzetközi szinten tartanak;
- művészeti produkciók, amelyek a kisebbségek és a társadalmi, etnikai és kulturális csoportok kulturális történetének dokumentálásából származnak;
- a kulturális örökség innovatív megközelítése a nyilvánosság fejlesztése érdekében;
- tapasztalatcsere, know-how és a legjobb gyakorlatok cseréje a kulturális és kreatív ágazatokban az adományozó államok (Norvégia, Izland és Liechtenstein) szervezeteivel;
- a kulturális és kreatív ágazatok művészeinek/szakembereinek és/vagy munkáinak mobilitására irányuló kezdeményezések;
- a foglalkoztatási potenciál fejlesztésére irányuló kezdeményezések a kulturális és kreatív ágazatokban;
- a kulturális és kreatív ágazatban tevékenykedő művészek és szakemberek készségeinek és képességeinek fejlesztésére vagy frissítésére irányuló kezdeményezések, amelyek alkalmazkodnak a folyamatosan változó környezethez;
- formális és nem formális képzési tevékenységek, mentorálás, munkahely-árnyékolás, amelyek célja a projekt csapata tagjainak szakmai fejlődése;

- új kulturális termékek és szolgáltatások fejlesztése és forgalomba hozatala;
- kezdeményezések a kulturális sokszínűség befogadásának és tudatosságának fokozására; innovatív üzleti modellek bevezetése a kulturális és kreatív ágazatokban, amelyek hozzájárulnak a közösségek helyi fejlődéséhez;
- a helyi fejlődés támogatása interdiszciplináris megközelítések révén.

Vissza nem térítendő finanszírozás összege:

- minimum 50 000 euró – maximum 200 000 euró.

A támogatás mértéke:

- 90–100%.

Digitális készségek a nagyvállalatok alkalmazottai számára

Pályázhatnak:

- nagyvállalatok.

Támogatható tevékenységek:

- képzési programok biztosítása kizárólag a digitális műveltség és a technológia területén; értékelés / érvényesítés és tanúsítás a munkakövetelményekkel kapcsolatos kompetenciák elismerésére.

Vissza nem térítendő finanszírozás összege:

- 250 000 euró.

A támogatás mértéke:

- 50–60%.

A program megjelenésének várható időpontja:

- 2020. II–III. negyedév.

Többéves Országos Mikroiparosítás Program

Pályázhatnak:

- olyan kis- és középvállalkozások, amelyek legalább egy évvel a projekt felíratása előtt be voltak bejegyezve.

Támogatható tevékenységek:

- technológiai felszerelések, gépek, berendezések, munkaeszközök, ellenőrző és szabályozó eszközök és készülékek, vonalkód olvasók, elektronikus mérlegek, kisteherautók az N1, N2, N3 kategóriákból, informatikai berendezések, irodai berendezések, bútorok, légkondicionáló, webfejlesztés, immateriális javak vásárlása, vállalkozói képességfejlesztő tanfolyamok szervezése.

Vissza nem térítendő támogatás értéke:

- maximum 450 000 lej.

Támogatás mértéke:

- 90%.

A program megjelenésének várható időpontja:

- 2020. II.- III negyedév

A piaci termékek és szolgáltatások marketingtevékenységének fejlesztése és korszerűsítése

Pályázhatnak:

- mikrovállalkozások, kis- és középvállalkozások és olyan szövetkezeti társaságok, amelyek legalább 1 éves régiséggel rendelkeznek.

Támogatható tevékenységek:

- technológiai felszerelések, gépek, berendezések, munkaeszközök, ellenőrző és szabályozó eszközök és készülékek, vonalkód olvasók, elektronikus mérlegek, kisteherautók az N1, N2, N3 kategóriákból, informatikai berendezések, irodai felszerelések, bútorok, légkondicionáló, webfejlesztés, immateriális javak, vállalkozói képességfejlesztő tanfolyamok.

Vissza nem térítendő támogatás értéke: • maximum 250 000 lej

Támogatás mértéke: • 90%

A szociális szolgáltatások lefedettségének növelése – Sebezhető gyermekcsoportok

Pályázhatnak:

- szociális, állami és magánszolgáltatók, amelyek bezárási központokkal rendelkeznek.

Támogatható tevékenységek:

- a gyermekek számára kialakított nappali központok meglévő infrastruktúrájának rehabilitációja/korszerűsítése/bővítése/felszerelése;
- családi típusú házak/gyermeklakások építése/rehabilitációja/modernizálása/bővítése/felszerelése;
- az épületek rehabilitációja/korszerűsítése/bővítése/átalakítása nappali központoknak gyermekek számára;
- az épületek rehabilitációja/korszerűsítése/bővítése/átalakítása családi típusú házakká/gyermeklakásokká;
- a gyermekek számára kialakított nappali központok (ideértve a közműveket is) és a családi típusú otthonok/lakások általános és speciális közműveinek biztosítása/modernizálása;
- fizikai hozzáférési lehetőségek létrehozása/modernizálása/adaptálása a sérült személyek számára;
- létesítmények olyan épületekhez, ahol nappali ellátást nyújtanak/családi típusú otthonok/gyermeklakások.

Vissza nem térítendő támogatás értéke:

- minimum 200 000 euró - maximum 1 000 000 euró

Támogatás mértéke:

- 98%

Lektorálta: Fancsali Kálmán az Eurotop Consulting Kft pályázati szaktanácsadója.
További támogatások megtalálhatók a Hargita Megye Tanácsa oldalán,
valamint a https://2020.investinhargita.ro/ oldalon



MIT TEGYEK A KÜLFÖLDÖN MEGKERESETT PÉNZZEL?

A külföldön megkeresett pénzedet bármilyen formában befektetheted.

Egyet biztosan ne tegyél, ne tartsd készpénzben! Ebben a formában semmiféle kamatot nem kapsz érte (mint pl. egy bankbetétre vagy befektetésre).

Ha nem a kamat/hozam az elsődleges szempont a pénzed elhelyezésénél, akkor arra is van lehetőséged, hogy pénzedet egy nulla közeli kamatot biztosító, de biztonságos és könnyen és hozzáférhető helyre tedd: egy devizaszámlára. Devizaszámlát a legtöbb banknál tudsz nyitni.

Teremts munkahelyet magadnak itthon. Kamatoztasd a külföldön megszerzett tudást egy saját vállalkozáson keresztül.

HOGYAN FEKTESSEM BE A KÜLFÖLDÖN MEGSZERZETT ANYAGI JAVAKAT?

Sok befektetési lehetőség van, ami biztos megtérülést eredményez. Mindegyiknek megvan a maga előnye és hátránya, viszont az, hogy neked személy szerint melyik a legjobb választás, a tapasztalatod és a tudásod határozza meg.

Itt van néhány jó befektetési lehetőség:

Ingatlan:

Az ingatlanok nagyon jó befektetési lehetőségek. Mindenkinek szüksége van otthonra, egy olyan helyre, ahol lakhat.
Ingatlanokba akkor a legjobb ötlet befektetni, amikor gazdasági válság van. Az árak alacsonyak, olcsóbban fogsz hozzájutni a lakáshoz, amit az életed hátralevő részében bérbe tudsz adni.

Részvény:

Az egyik legkedveltebb befektetési lehetőség a részvény. A befektetők azért szeretik ezt, mivel a nyereség sokkal nagyobb lehet, mint az ingatlanok vagy más befektetési lehetőségek esetén.

Bankbetét:

A bankbetétet olyan személyek választják, akik teljes biztonságban szeretnék tartani a pénzüket, és emellett kamatoztatni is akarják azt. A számlára helyezett összeg egy bizonyos előre meghatározott ideig a bank részére van bocsátva, ezért a bank kamatot fog rá fizetni. Kamatoztasd a külföldön megszerzett tudást egy saját vállalkozáson keresztül.

CÉGALAPÍTÁSI LÉPÉSEK

Vállalkozás indítása előtt állsz, de nem tudod, hogyan kezdjél bele?

Íme pár lépés az elinduláshoz:

1. Cégbíróság (ONRC) – a cégbíróság ellenőrzi, hogy a cég tervezett neve szabadon rendelkezésre áll-e vagy már foglalt.

2. Közjegyző – székhely választása: első lépésként találni kell egy székhelyet, amely lehet magánház vagy tömbházi lakrész, irodahelyiség személyes tulajdonban vagy bérelve. Mindenképpen szükség van az ingatlan nyilvántartási rendszerbe való bejegyzés igazolására, amit a közjegyzőtől vagy a kataszteri hivataltól lehet beszerezni, kb. 5 napba telik. A cég okiratának elkészítése: közjegyzőnél történik. Vigyázat! Figyelni kell a CAEN kódok megválasztásakor, mert csak a megjelölt kódok alapján szerzett bevételt lehet majd elszámolni.

3. Adó- és pénzügyi hivatal (ANAF) – a székhelyre vonatkozó szerződés bejegyzése.

4. Bank- az alaptőke befizetése a bankba: ez bármelyik banknál megtehető, de ajánlott ott befizetni, ahol szeretnél majd bankszámlát nyitni.



5. Cégbíróság (ONRC) - a cégbírósághoz való bejegyzés kérés: a típusnyomtatványokat el lehet venni a cégbíróságnál vagy letölteni az oldalukról, majd kitöltve, eredeti példányt kell leadni a bejegyzési iratcsomó részeként.

6. Adó- és pénzügyi hivatal (ANAF) – a cég bejelentése a cégbíróságnál: az összes nyilatkozat kitöltése és a cégalapításhoz szükséges dokumentumok összegyűjtése után az iratcsomót le kell adni, azt iktatják, megtörténik a cég bejegyzése, és hivatalból meghirdetik a Hivatalos Közlönyben a vállalkozás, bejegyzését.

További jogi formákkal kapcsolatos információk megtalálhatók a https://adehar.ro/hu/merj-v%C3%A1llalkozni-kalauz oldalon

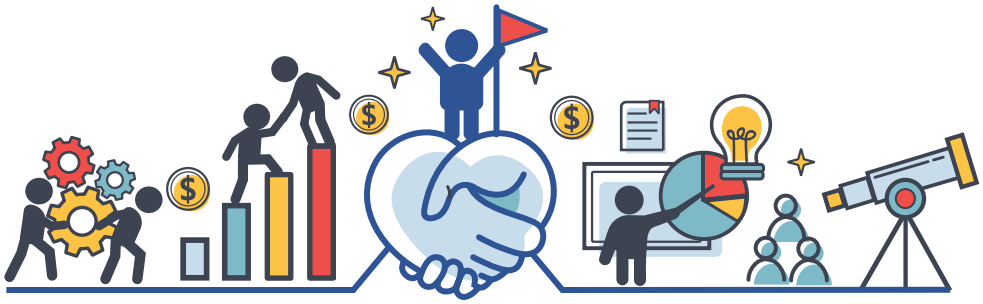

10 Tipp

INDULÓ VÁLLALKOZÁSOK SZÁMÁRA

1. ***Azt csináld, amit szeretsz!***

Amikor eldöntöd, hogy vállalkozást akarsz indítani, tudnod kell, hogy ez nagyon sok energiádban fog kerülni, ezért nagyon fontos, hogy szeresd, amit teszel, ez motivációt fog adni a nehezebb időszakokban is.

2. ***Tartalékolj!***

Már indulás előtt kezdj el a vállalkozásod számára tartalékolni. Gondolnod kell arra, hogy egy új vállalkozás a kezdetekben még nem hoz elegendő jövedelmet, ezért fontos, hogy amíg még alkalmazott vagy, vagy van egy stabil jövedelmed, kezdj el tartalékolni a jövőbeni vállalkozásod számára.

3. ***Ne indulj el egyedül az úton!***

Mind az induláskor, mind a későbbiekben szükséged lesz támogatókra. Akár barátaid, akár családod köréből, keresd meg azokat az embereket, akik segíteni tudnak neked, tanácsaikkal támogatni tudnak. Későbbiekben, akár szükséged lehet egy mentorra is, akinek a tapasztalataiból, sikereiből, megvalósításaiból meríthetsz ötletet.

4. ***Próbálj partnereket, együttműködőket szerezni!***

Ne várj addig, amíg a vállalkozásod működőképes lesz, hanem már előtte keressél partnereket vállalkozásod számára.

5. ***Végezz piackutatást!***

Keress olyan embereket, akiket érdekelhet a terméked, kérdezd meg őket: igényt tartanának e termékeidre, szolgáltatásaidra. Gondold át, kik lehetnek a célcsoportodban, hogyan fogod elérni ezeket az embereket.

6. ***Készíts üzleti tervet!***

Gondolkodj és írj egy üzleti tervet, amiben végigvezeted, hogy mit, hol és hogyan fogsz előállítani, kiknek fogod eladni termékeidet, szolgáltatásaidat, hogyan éred el őket. Ehhez milyen eszközökre, tőkére van szükséged, illetve milyen bevételekre számíthatsz.

7. ***Fordulj szakemberhez!***

Ha kérdéseid vannak, írd le őket és keress a témában járatos embert, aki hiteles segítséget tud nyújtani neked.

8. ***Mielőtt elindulnál, bizonyosodj meg róla, hogy van egy kis pénzed az induláshoz!***

Jó, ha a vállalkozás indulása előtt félreteszel egy kis pénzt. Készíts pénzügyi tervet, írd le, hogy mennyi pénzre lesz szükséged az induláshoz, a fix költségeidre, a béredre és a továbbiakban a fejlesztésekhez.

9. ***Tanúsíts szakmaiságot már a kezdetektől!***

Te vagy a vezetője, a reklámarca a vállalkozásodnak, egyszóval a vállalkozásod téged tükröz. Ezért fontos, hogy már a kezdetektől kellő szakmaisággal végezd a tevékenységedet.

10. ***Legyél napirenden adóügyi és jogi ügyekben!***

Ez fontos, úgy az indulásnál, mint a későbbiekben. Légy tisztában az adófizetési kötelezettségeiddel, a határidőkkel. Ha úgy érzed, nem megfelelő a tudásod, nincs elég ismereted adó- és jogi ügyekben, fordulj szakemberekhez, tanácsadókhoz, könyvelőkhöz, jogászokhoz, akik segíteni tudnak neked.



Forrás:
Hargita Megye Fejlesztési Ügynöksége – online konferencia, Sándor Magdolna – E- Docons Office Kft.

TÁMOGATÁSOK

Mobilitási támogatások csak hátrányos helyzetű közösségek esetében:

Csíkszentmárton, Csíkkozmás, Etéd, Homoródszentmárton, Kányád, Kászonaltíz, Korond, Máréfalva, Okland, Parajd, Siménfalva, Szentábrahám, Székelyandrásfalva, Székelyderzs, Újszékely.

Mobilitási juttatás 1.

Azon nyilvántartott munkanélküliek számára, akik munkába állnak több mint 15 km-re a lakhelyüktől, havonta 12 hónapig részesülnek 0,5 lej/km, de nem több mint 55 lej/munkanap juttatásban.

Mobilitási juttatás 2.

– differenciált arányban, két részletben (fele költözéskor és a másik fele 12 hónap ledolgozott munka után):

a. azon nyilvántartott munkanélküliek számára, akik munkába állnak több mint 50 km-re a lakhelyüktől és ezen ok miatt la k helyet változtatnak 12 500 lej

b. 15 500 lej, ha költözik a családja is

c. ha mindkét házastárs jogos a juttatásra, az egyik 12 500 lejben, a másik meg 3500 lejben részesül;

d. abban az esetben, ha a munkaadó vagy helyi szervek biztosítanak lakást vagy közköltség-térítést, akkor a. és c. esetben 3500 lejben, a b. esetben 6500 lejben részesül.

Forrás: Hargita Megyei Munkaerő Elhelyező Ügynökség





ELSŐ OTTHON PROGRAM – ÚJ OTTHON PROGRAM

A 2009 óta működő, és az építőipar egyik motorjának számító kedvezményes jelzáloghitel-program részeként az állam továbbra is a hitelfedezet jelentős részének az átvállalásával segíti a fiatalok lakáshoz jutását, és abban sem változott, hogy a hitelt továbbra is kizárólag olyan személyek kaphatják meg, akik először vásárolnak lakást.

Az elfogadott jogszabály szerint ugyanis 50%-os állami garanciát csak azokra az ingatlanokra vállal az állam, amelyek a lakáscélú ingatlanok kategóriájába sorolhatóak, és a hitelkérelem benyújtását meg előzően legtöbb öt évvel kerültek átadásra.

Szintén az új építésű lakások kategóriájába sorolhatóak, így szintén 50%-os hitelgaranciát vállal az állam azokra a lakóingatlanokra is, amelyek nem új építésűek, viszont a programban lakásvásárlásra benyújtott hitelkérelem leadását megelőzően legtöbb 5 évvel estek át olyan átalakítási munkálatokon, amelyek az épület megerősítését, illetve a földrengésekkel kapcsolatos kockázatok csökkentését célozzák.

Fontos részlet lehet majd a hitelfelvevőknek, hogy a program módszertana szerint az új építésű lakások kategorizálásánál fontos 5 éves periódus nem a munkálatok befejezésétől számítódik, hanem a munkálatok átvételétől. Másik fontos változás, hogy a kormány közleménye szerint a túlzott bürokrácia elkerülése érdekében a kis- és középvállalkozásoknak létrehozott országos garanciaalap (FNGCIMM) hatáskörébe kerül az úgynevezett jelzálog mentesítésről szóló, illetve az ingatlanok eladásának megtiltását feloldó okiratok kiállítása.

Forrás: www.fngcimm.ro/prima-casa

2020. július 23-án elfogadta a kormány az Új Otthon programot, amely a fiatal családok számára segíti elő az ingatlanvásárlást. A projekt az Első Otthon program módosított változata, amely bővít a kedvezményezettek körét.

Az Új Otthon program keretében az állami garanciával megvásárolható lakások értékének felső határát az eddigi 70 000 euróról 140 000 euróra emelik. Egy másik módosítás értelmében az Új Otthon programban nagyobb (legtöbb 120 négyzetméteres) lakásokra lehet hitelt felvenni.

Továbbra is működni fog az Első Otthon program, amely esetében a megvásárlásra kerülő lakás árának felső értéke 70 000 euró, 50%-os állami garanciával és 5 százalékos előleggel. Ezt bővítik ki az Új Otthon programmal, amelynek kedvezményezettjei legtöbb 140 000 eurós lakást vásárolhatnak 60%-os állami garanciával és 15 százalékos előleg befizetésével.



Forrás: agerpres.ro





SZAKMAI FEJLŐDÉS

Szakmai továbbképzési rendszer Hargita megyében

Hargita Megye Tanácsa évek óta dolgozik a szakmai továbbképzés rendszerén, a probléma kezelésén, bevonva a tanfelügyelőség és a Hargita Megyei Agrárkamara munkatársait, illetve Bőjte Csaba ferences szerzetest is már 2012-től kezdődően. Hargita Megye Tanácsának kezdeményezésére, Bőjte Csaba ferences szerzetes vezetésével áprilisban alakult meg az a munkacsoport, amely a szakmunkásképzés és az inasképzés lehetőségeit méri fel Hargita megyében. Ezek mellett számos programot, kezdeményezést támogat, ilyenek az agrárkamara által szervezett tanfolyamok, a Hargita Megyei Művészeti Népiskola képzései, a pályaorientációs tanácsadás és a fiatalokat célzó pályázati rendszer. Az agrárkamara és a Spektrum Oktatási Központ ugyanakkor felnőttoktatási programokat is indított, amelyek szintén jelentős szerepet játszanak a probléma megoldásában.

A szakképzés fellendítése érdekében a romániai magyar társadalomban újra kell építeni a bizalmat a vállalkozók felé. Kiemelendő a magas színvonalú elméleti és gyakorlati oktatáson alapuló gyakornoki programok indítása ösztöndíjak biztosításával, amihez elengedhetetlen az oktatási intézmények és a vállalkozói szféra együttműködése megyei szakoktatás fellendítése érdekében több kezdeményezés és program is létrejött. Az iskolaválasztási és pályaorientációs tanácsadás az egyik legfontosabb ilyen szolgáltatás, amelyet a tanulók és a szülők is igényelhetnek.

E tevékenység célja sajátos személyiségvizsgáló eszközök (tesztek, kérdőívek, strukturált gyakorlatok stb.) alkalmazásával felmérni a tanuló személyes és szociális kompetenciáit, azon személyiségjegyeit, amelyek egyes szakmák gyakorlásához szükségesek. Ide tartozik a tanulót leginkább befolyásoló motívumok, szükségletek, jövőbeli célok vizsgálata, a képességfelmérés, érdeklődésfelmérés, érdeklődés és képesség egyeztetése, információk az iskolarendszerről, a szakmákról, illetve a szakmák gyakorlásához szükséges képességekről.



Forrás: www.hargitamegye.ro

TOVÁBBKÉPZÉSI LEHETŐSÉGEK HARGITA MEGYÉBEN

A jól képzett munkaerő biztosításában fontos szerep jut a különböző intézményi keretek között szervezett felnőtt továbbképzéseknek is, néhány példa:

A csíkszeredai **Eugen Nicoară Egészségügyi Posztlíceum** általános és gyógyszerész asszisztensi képzései.

A **Feg Education Posztlíceum** általános asszisztens képzése Székelyudvarhelyen.

A **Hargita Megyei Kereskedelmi és Iparkamara** által biztosított továbbképzések: pl. kőműves, kőfaragó, vakoló, asztalos, ács, parketázzó, gáz és vízvezeték szerelő, ipari szabó, varró, pincér, vendéglátó, kereskedelmi dolgozó

A **Spektrum Oktatási Központ** által folyamatosan indított nyelvtanfolyamok (angol, német, olasz, spanyol stb.)

A **Munkaerő-elhelyező Ügynökség** aktuális projektjeinek függvényében alakuló tanfolyamok, képzések

Az **EduTech Consulting** által folyamatosan szervezett továbbképzések (aktuális továbbképzések: európai uniós pályázatíró- képzés, hulladék-nyilvántartási képzés, közbeszerzési képzés, projektmenedzsment – képzés, panzióvezető-képzés stb.)

A **Fidelitas Alapítvány** által szervezett képzések (aktuálisan: agroturisztikai dolgozó, általános informatika, angol nyelvtanfolyam, betegápoló, kereskedelmi dolgozó, külső építkezésben dolgozó, német nyelvtanfolyam, betegápoló, otthoni beteggondozó, számítógép-kezelő, adatbevivő, víz és gázszerelő, webdesigner)

A csíkszeredai **“Louis Pasteur”** egészségügyi posztliceum általános egészségügyi asszisztens képzései.

A **Vámszer Géza Művészeti Népiskola** képzéseivel, képzőművészet, iparművészet, zene, előadóművészet, népművészet szakterületeken.

A **Caritas** Vidékfejlesztés Felnőttképzési programjai.

Forrás: https://investinhargita.ro/hu/



HAGYOMÁNY ÉS KULTÚRA – AHOVÁ TARTOZOL!

Az egyház szerepe a székely ember életében

Hargita megyében a közösség alapja az egyház, és óriási szerepet töltenek be a közösségépítésben, főleg a kisfalvakban, amelyekből több mint száz van. Nagyon sok kistelepülésen az egyedüli kiút az egyház, amely éppen olyan programokat szervez, amelyek a megmaradásunkat és az egységet szolgálják. Szinte nincs olyan tevékenység, amely ne lenne az egyházhoz köthető ezeken a településeken. Bukarest központosítást szeretne, mi azonban a kisfalvainkra koncentrálnunk, ahol elérhető áron vásárolható ingatlan. Aki ezt választja, annak nem kell évtizedekig a bankhitelt nyögnie, ráadásul egészségesebb életet élhet. Persze ehhez kulturális, lelki élet szükséges az adott településen, illetve valamennyire gazdasági tevékenység is, ezért programunk az életminőség javítását célozza. Ezer éve a leghitelesebb intézményünk az egyház, és egy lejből tíz lej értéket lehet teremteni általuk, ami a közösségek fennmaradását szolgálja.

Forrás: www.borbolycsaba.ro

A csíksomlyói búcsú

A csíksomlyói búcsú a székelyek középkori eredetű fogadalmi zarándoklata, amely 1990-től kezdődően mára már az összmagyarság egyik legjelentősebb keresztény eseményévé vált. A magyar katolikus és keresztény hívők által minden év pünkösdjén, több százezer résztvevő jelenlétében megtartott búcsú a Kissomlyó-hegy és a Nagysomlyó-hegy közötti nyeregben celebrált szabadtéri szentmisében csúcsosodik ki.

Mária út

A Mária Út – Via Mariæ spirituális turistaút. A zarándokút a közép-európai népek Mária-tiszteletére épít, de egyben összekapcsolja a Mária-kegyhelyeket és az útvonal mentén lévő történelmi, kulturális értékeket, felekezetre való tekintet nélkül. Célja, hogy Közép-Európa vallási értékeit egységes rendszerré szervező turista és zarándok útvonal, illetve ezek hálózata épüljön ki Európa ezen régiójában. A Mária út összeköttetést teremt Kelet-Nyugat irányban az osztrák Mariazell, Budapest, Máriapócs és Csíksomlyó között, valamint északdél irányban Czestochowa, Esztergom, Budapest és Medjugorje kö zött. Az útvonal egy nagy keresztet rajzol ki Közép-Európa térképén (Ausztria, Magyarország, Románia, Szlovákia, Lengyelország, Horvátország, Bosznia), ezáltal kialakítva egy El Caminóhoz hasonló, helyi hagyományokra épülő zarándokútvonal-hálózatot.

Forrás: www. visitharghita.com



MAGYARNAK, SZÉKELYNEK LENNI JÓ! ŐRIZZÜK MEG HAGYOMÁNYAINKAT!

Székelynek és lovasnak lenni, valamiféle közösséghez tartozni. Minél kisebbhez, annál bensőségesebbek a kapcsolatok, minél nagyobbhoz, annál erőteljesebbek a kötődések. Az érzések, a látványok, az ízek, a hangok.

Ezer Székely Leány Találkozó

Az Ezer Székely Leány Napja a székely népviselet, néptánc és népzene évente megszervezett hagyományőrző találkozója, amelyet rendszerint július első szombatján tartanak Csíkszeredában. Az évről évre megrendezett találkozó lehetőséget teremt a székely népviselet és népművészet értékeinek bemutatására, megőrzésére, népszerűsítésére. Az 1931-es első rendezvény után néhány évig még sikerült megszervezni a találkozókat, majd 1990-ben elevenítették fel, megőrizve eredeti hagyományápoló szerepét. Az esemény seregszemlével kezdődik, Csíkszereda főterén felvonulnak a székely falvak népviseletbe öltözött leányai és legényei, népi játékok bemutatásával, körtánccal szórakoztatják az összesereglett közönséget. Csíkszeredából együtt vonulnak ki a csíksomlyói nyeregbe Csík különböző vidékeiről és a Székelyföld távolabbi tájairól sajátos népviseletükben érkező, néptáncukat, népzenéjüket és népdalaikat magukkal hozó hagyományőrző csoportok. A szentmisét követi a népviselet a népdal és a néptánc több órás ünnepe, a hagyományos népviseletbe öltözött csoportok bemutatkozása a nyeregben épült Hármashalom-oltár színpadon.

Forrás: www.hargitatanc.ro

Táncházak

Immár közel félévszázados az erdélyi táncházmozgalom. Székelyföld, Hargita megye, sosem hagyja néptáncoktatás és táncház nélkül az érdeklődőket. A tánc életünk része, kultúránk alapja. Így válnak gyermekeink, fiataljaink, egy a néptáncára, népzenéjére és egyben kultúrájára büszke, erős jövő nemzedék alakítóivá. Ki hamarabb, ki később, de mindenki meg tud tanulni táncolni. Ha egyszer megszereted, akkor életed végéig gyakorolni és tanulni fogod a különféle táncok elsajátítását. Erre is folyamatosan lehetőség van Székelyföldön, Hargita megyében.

Régizene fesztivál

A Csíkszeredai Régizene Fesztivál indulásának 2020-ben volt a 40. évfordulója. A fesztivál kezdeményezésében kiemelkedő szerepet vállalt a Barozda, illetve a Kájoni együttes. Csíkszereda nem véletlenül vállalta évtizedekkel ezelőtt a régizenélés felkarolását, hiszen a XVII. században olyan kultúrateremtő, meghatározó személyiség élt és tevékenykedett a városhoz tartozó csíksomlyói szerzetesrendben, mint Joannes Kájoni (1629–1687). A régizenét, a mindenkori szervezők, letűnt korok – a középkor, a reneszánsz és a barokk kor – zenei alkotásaiként értelmezik, amelyeket korabeli hangszereken vagy azok korhű másolatain, korabeli előadói stílusban adnak elő. A fesztivált a diktatúra idején 1986–89 között betiltották, a rendszerváltás után indulhatott újra a helyi és megyei önkormányzat közös szervezésével. 2005-től a Hargita Megyei Kulturális Központ a szervezője az eseménynek. Az elmúlt években a fesztiválra számos európai országból érkeztek előadók, közöttük a régizenei szakma legkiemelkedőbb európai mesterei. A fesztiválra méltán lehet büszke Hargita megye és a Hargita megyeiek, hiszen az itt élők és az ide látogatók egy olyan értékes fesztiválnak lehetnek haszonélvezői, amelyet európai szinten is számon tartanak, ismernek és elismernek.

Forrás: https://regizene.ro/hu/

Csíki majális

A Csíki Majális a csíkszeredaiak és a térség lakóinak egyik legnépszerűbb eseménye volt az elmúlt években a résztvevők számát tekintve. A családok hétvégéje mottóval szervezett nagyszabású rendezvény évről évre nagyobb tömegeket mozgat meg. Minden évben színes programokkal várják az érdeklődőket, május első hétvégéjén a csíkszeredai központi parkban tartandó Csíki Majálison.

Forrás: www.borbolycsaba.ro



FESZTIVÁLOK HARGITA MEGYÉBEN

Bulizni szeretnél, vagy csak pihennél? Esetleg a gasztronómia érdekel? Hargita megyében megtalálod a hozzád illő fesztivált!

Bálványosi Nyári Szabadegyetem és Diáktábor – Tusványos

Kezdetben, 1989 utolsó napjaiban csak az ötlet volt. Nyugatról jött, a ködös Britanniából, mint annyi sok minden akkoriban, és azóta is. David Campanale hozta, cipelte magával édes teherként. A BBC újságírója akkor azt álmodta meg, hogy valódi szolidaritás jöjjön létre magyarországi, erdélyi és nagy-britanniai fiatalok között. Két nap kellett, és a gondolatcsíra szárba szökkent. 1990 óta minden év júliusának második felében megrendezik, eleinte Bálványosfürdőn, később Tusnádfürdőn, ezek összevonásából kapta közismert Tusványos nevét. A táborban a közéleti témák mellett a kikapcsolódásra és a szórakozásra is van lehetőség, amiről a népművészeti, sport- vagy zenés-filmes sátrak, valamint a magyarországi és erdélyi magyar együttesek esti koncertjei gondoskodnak.

Parajdi Töltöttkáposzta Fesztivál

A parajdi Töltött káposzta Fesztivál, Székelyföld és egyben Románia első gasztronómiai fesztiválja, egyedi és jellegzetesen Parajdhoz fűződő esemény. Minden évben szeptember harmadik hétvégéjén szervezik, amikor Parajdra sereglenek azok a csapatok, akiknek legfőbb vágyuk, hogy bemutassák főzőtudományukat a nagyközönségnek. Töltött káposzta illata, zene és barátok csevegése tölti be Parajd központját. A programban néptáncegyüttesek előadásai, népviseleti bemutatók és koncertek is szerepelnek.

Híres Szárhegyi Káposztavásár és Fesztivál

A hagyomány szerint október második hétvégéjén tartják a Híres Szárhegyi Káposztavásárt és Fesztivált. A rendezvény fő célja a helyi hagyományok és termékek bemutatása, megismertetése a szélesebb közönséggel, ugyanakkor kulturális és szórakoztató jellegű műsorok színesítik a hétvégét. A káposztavágás bemutatása a Cárinában (káposztáskert) zajlik, ahová zenei kísérettel, lovas szekerekkel érkeznek az érdeklődők. A nap további részében néptáncelőadásokra, helyi termékek vásárára, káposztás ételek főzőversenyére, kiállításmegnyitókra, bemutatókra, gyermek-vetélkedőkre és délutáni koncertre számíthatnak többek között az idelátogatók. A rendezvény korosztálytól függetlenül minden célcsoportnak kínál lehetőséget a szórakozásra

A csíkszeredai Pityókafesztivál

A rendezvény 2001-ben még egyszerű főzőversenyként indult, amikor a benevezett csapatok üstjeiben többnyire csak tokány rotyogott. Az évek során azonban kialakította a maga saját, immár jól bejáratot keretét, amelyben a szórakozás és a közösségépítés harmonikusan egymásra talál. A Pityókafesztivál a legkülönbözőbb érdeklődésű csoportoknak jelenti a találkozóhelyet. Az is nyilvánvaló, hogy évről évre egyre kifinomultabb, változatosabb ételek készülnek az egyszerű pityóka felhasználásával, különlegesebb, gazdagabb az ízvilága a zsűri számára ízlésesen, ötletesen feltálalt előételeknek és főételeknek, leveseknek, desszerteknek. A fesztivált évente rendezik meg a csíkszeredai központi parkban, itt találkozhatnak az országban élő, illetve a határainkon túlról érkező burgonyaimádók. A krumpliból készült finomságok mellett gyermekprogramok, alkotóműhelyek, mesterségbemutatók, néptáncelőadások és rengeteg egyéb érdekes program várja a látogatókat.

Udvarhelyszéki Gyümölcsfesztivál

2009 óta az ősz kezdetén, minden év szeptemberében megszervezik az Udvarhelyszéki Gyümölcsfesztivált. Ilyenkor három napra beköltözik a falu a városba, és a finomságok árusítása mellett megtartják a helyi termékek kiállítását és vásárát, illetve közös lekvárfőzésre, gasztronómiai vetélkedőkre, koncertekre invitálják a szervezők az érdeklődőket. Az rendezvény Udvarhely környékén immár hagyományossá vált rendezvény célja a gyümölcstermelő és -feldolgozó közösségek támogatása. A Gyümölcsfesztivál mindenki számára egészséges és minőségi terméket kínál, illetve a környező falvak háziasszonyai számára lehetőséget biztosít az év közben elkészített házi termékeik értékesítésére.

Csángó Túróspuliszka-Fesztivál

A Csángó-Fatányéros Panzió minden év augusztusában megszervezi a Csángó Túróspuliszka-Fesztivált a gyimesi Hidegségben, Gyimesközéplokon. A rendezvény célja a hagyományok ápolása és megmutatása. A szervezők a puliszkafőzés mellett helyi termékek vásárával, koncertekkel, kiállításokkal, sporteseményekkel és népzenei programokkal várják az érdeklődőket.

Tatros Forrásánál Csángó Fesztivál

Az évente megszervezett fesztivál célja a moldvai, barcasági és gyimesi csángók találkozása, valamint a csángó kultúra őrzése és bemutatása. A néptáncbemutatók mellett a rendezvénysorozat keretében sporteseményeket is szerveznek.

Madéfalvi Nemzetközi Hagymafesztivál

A történelmi múltja okán ismert település rendhagyó, évente megszervezett rendezvénye és kiemelkedő eseménye a Madéfalvi Nemzetközi Hagymafesztivál, amelyet minden szeptember második hétvégéjén tartanak. A rendezvénysorozat célja több napon át színes és érdekes programokkal szórakoztatni a közönséget. A fesztiválra látogatókat kulturális, hagyományőrző és gasztronómiai programok várják, ugyanakkor helye van a sporteseményeknek és gyerekprogramoknak is.

Székelyföldi Levendula Fesztivál Csekefalván

Csodás látvány és illat várja az idelátogatókat. Az aromás, díszes mező, a kékeslila színben pompázó, bódító illatú gyógynövényes domboldal várja a levendula szerelmeseit. Kecsketejes levendulaszappant, levendulaszörpöt, levendulás eperlekvárt, illatos csokrokat és párnácskákat is vásárolhatnak mindazok, akik a Hargita megyei Csekefalvára látogatnak a fesztivál idején. A családias hangulatú, de annál különlegesebb rendezvényt azzal a céllal hívta életre a helyi unitárius lelkésznő, hogy megismertessék a székelyföldiekkel az illatos, lila virág sokoldalú felhasználását és jótékony hatásait. Az érdeklődők bejárhatják a levendulaültetvényt, kedvükre fotózkodhatnak, illetve különböző foglalkozásokon vehetnek részt.

Borszék Bográcsfeszt

Multietnikus művészeti és kulináris világok fesztiválja. Három napon át, reggeltől éjfélig programot kínálnak az egész család számára.

Tusnad Gastro Blues Fest

Létrejöttét a blues, mint az elitista közönség által értékelt zenei műfaj, valamint az ökoturisztikai desztináció és a helyi gasztronómia népszerűsítése indította be.

SZMÖ Biker Festival

2012 óta évente megszervezik a SZMÖ Biker Festival-t, azaz a Székelyföldi Jótékonysági Motorostalálkozót és Rockfesztivált a Szentegyháza Gyöngye termálfürdő területén. A fellépők listáján olyan nevek szerepelnek, mint: Pokolgép, Ossian, Ocho Macho, Leander Kills, Beatrice Magyarországról, vagy a hazai Masterpiece és a Selfish Murphy.



Cseperedők Családi Fesztivál

A Cseperedők Családi Fesztivál világát néhány közösségükben aktív családanya és lelkes, elhívatott pedagógus álmodta meg. Saját gyerekeinket nevelgetve és sok más cseperedő kisgyerek arcára is nap mint nap mosolyt csalva ismerték fel napjaink óriási szükségletét: a családi körben eltöltött minőségi szabadidőt. A fesztivál a nyári szünidő derekán kínál remek feltöltődési lehetőséget és kalandokban való felüdülést az egész család számára. A helyszín a megyeszékhelyhez közeli községben, Csíkszentmártonban található, a Korai Fejlesztő Központ arborétum jellegű, parkos udvarában.

Siculus Fesztivál és Tehetségkutató

Székelyudvarhelyen szervezik Erdély legnagyobb múltú zenei vetélkedőjét. A három napos rendezvény folytatása az 1970–1973 között négy kiadást megért Siculus Fesztiválnak, amely méltán tekinthető a hazai magyar könnyűzene bölcsőjének. A székelyudvarhelyi Hagyományőrzési Forrásközpont és az Udvarhelyszéki Ifjúsági Egyeztető Tanács a fiatal zenészek bemutatkozási lehetőségére és a hazai dalok előadásának felkarolására teremt fórumot az erdélyi magyar könnyűzenei fesztivál megszervezésével.

Filmszereda

A Székelyföldi Mozgókép Fesztiválra koncertekkel, tematikus foglalkozásokkal, filmekről való beszélgetésekkel várják a látogatókat. Minden szeptember végén átalakul a csíkszeredai Majláth Gusztáv Károly tér egy része, hogy a Csíki Mozival együtt helyet adjon a fesztiválnak. A filmek megtekintése után a szervezők a nézők szavazatai alapján döntik el, melyik művet díjazzák.

Dob-Ban Ritmusfesztivál

2006 óta évről-évre megrendezett nemzetközi zenei fesztivál, ahol a ritmus és ritmushangszerek kerülnek előtérbe, ahol a közönség és a zenészek szíve egy ritmusra dobbanhat.

Szejke Népzene- és Néptáncfesztivál

1966 óta évente megszervezett interetnikus rendezvény, amelyen különböző hazai kisebbségi néptánccsoportok szórakoztatják az egybegyűlteket.

Forrás: https://visitharghita.com

IFJÚSÁGI SZERVEZETEK HARGITA MEGYÉBEN

Hargita Megyei Magyar Diáktanács (HADIT)

Célja:
Hargita megyei helyi és városi diáktanácsok fejlesztése, működőképessé tétele;

a megye diákszervezeteinek, egyesületeinek szervezői és működési tevékenységeinek segítése és bátorítása;

képzési és pályázási lehetőség biztosítása a tagszervezetek számára;
magyar anyanyelvű diákok és diákszervezetek felkarolása és segítése
hatékony iskolai élet kialakítása;
a diákok érdekeinek képviselése;
a diákok státusbeli, emberi jogainak védelme;

magyar tanintézményekben a magyar diáktanácsok megalakulásának és működésének segítése;

a diákok felkészítése közéleti és közösségi tevékenységekre;

a megye többi szervezetével közösen programok szervezése;

tanulmányi, kulturális és szabadidős rendezvények szervezése;
a megye diákújságainak segítése.

Forrás:
https://www.civilek.hu/civil-szervezetek/hargita-megyei-magyar-diaktanacs-hadit/

Csíkszeredai Középiskolások Diáktanácsa - CSÍKIDT

A Csíkszeredai Középiskolások Diáktanácsa, a Csíkszeredában működő diáktanácsok és diákok összefogó érdekvédelmi, kulturális, művelődési, szabadidős és tanulmányi, apolitikus, nonprofit orientált ifjúsági szervezete. A Csíki Diáktanácsok Egyesülete középiskolai diákönkormányzatokat tömörít Csíkszereda hét magyar középiskolájából: Márton Áron Főimnázium, Segítő Mária Római Katolikus Gimnázium, Nagy István Művészeti Középiskola, Joannes Kájoni Szakközépiskola, Kós Károly Szakközépiskola, Venczel József Iskolaközpont, Székely Károly Szakközépiskola és Szakmunkásképző.

Hallgatói Önkormányzat (HÖK)

A Hallgatói Önkormányzat az egyetemi hallgatók érdekvédelmi szervezete, tagja az egyetem minden hallgatója. A HÖK elnökét és képviselőit a hallgatók választják meg, minden hallgató választó, illetve választható. A HÖK Szervezeti és működési szabályzatát maga alkotja meg. A HÖK működéséhez és a szabályzatban meghatározott feladatok elvégzéséhez a tárgyi és

anyagi feltételeket az egyetem vezetése biztosítja, amelyek jogszerű felhasználását a rektor ellenőrzi. A HÖK a támogatásból, továbbá adományokból és más forrásokból – a jogszabályok előírásai szerint – önállóan, a szervezeti és működési szabályzatában rögzített módon gazdálkodik. A HÖK dönt minden olyan ügyben, amelyet jogszabály, egyetemi szabályzat, határozat, valamint saját szervezeti és működési szabályzata a hatáskörébe utal, illetve javaslatot tesz és véleményez minden olyan ügyben, ami a hallgatókat érinti.

AZ EGÉSZSÉGES ÉLELMISZER ÉS A SZÉKELY TERMÉK VÉDJEGY

Székelyföld gazdag és élő mezőgazdasági hagyományokkal rendelkező térsége Európának. Hargita Megye Tanácsa a Székely termék védjegy bevezetésével ezeknek a máig élő tradícióknak a továbbélését és a minőségi, egészséges székely élelmiszerek piacra jutását kívánja szolgálni.

Mi a Székely termék védjegy?

A Székely termék védjegy levédésével és a termékek hazai és külföldi üzletláncokba való eljuttatásával a kezdeményezők a székely gazda munkájának gyümölcsét teszik az európai fogyasztók asztalára. A turizmussal összekapcsolva hazai és külföldi szakvásárokon népszerűsítik a székely termékeket, és a Székelyföldön újabb helyitermék-feldolgozó üzemeket hoznak létre.

A székely termékek értékesítése különböző vásárokon is történik, mint minden hónap harmadik szombatján Csíkszeredában, a megyeháza oszlopcsarnokában tartott havi vásárok, illetve a tavaszi és a karácsonyi vásár a Szabadság-téren, vagy a Romániai Magyar Közgazdász Társaság és a Hargita Megyei Agrárkamara által közösen szervezett Ozosep vásár Bukarestben. A helyi termékeknek főbb jellemzői: térségbeli alapanyagokból készül hagyományosan, az adott térségre jellemző eljárásokkal, emellett a helyi gazdaságot fejlesztik, annak szereplőit segítik, illetve környezetileg és társadalmilag is fenntartható gazdálkodást eredményeznek.

A Székely termék most már Magyarországon és Brüsszelben is népszerűvé vált.

Ezek az élelmiszerek tartósítószert nem tartalmaznak, nem állnak el hosszú ideig, így ezeket ennek megfelelően kell árusítani. Lassabb a termelési folyamat, kisebb a termelt mennyiség, kisebb a profit.

Az a termelő, aki szeretné igényelni a Székely termék védjegyet, mindenekelőtt vállalkozással, valamint élelmiszerbiztonsági engedélyekkel kell rendelkeznie. Ezután jönnek a védjegyeztető szervezet kritériumai (hagyományosság, környezettudatosság, esztétikum), amelyeket az országos intézménynél benyújtott alapdokumentumban jóváhagynak.

Forrás: www.szekelytermek.ro

Hargita megye egyik húzóágazata a mezőgazdaság!

Hargita megye mezőgazdasági területe az országos agrárhasznosítású terület 2,7 százalékát teszi ki, amely a statisztikai adatok alapján közel 400 000 hektárnyi (396 552 hektár 2008-ban) agrárterületet jelent. A statisztikai adatok szerint a megye agrárterületének mintegy 97,1 százaléka van magántulajdonban.

Hargita megye mezőgazdasági szerkezetében az intenzív, iparszerű termelésre alkalmas földterületek és ágazatok mellett jelentősebb potenciállal rendelkeznek az extenzív gazdálkodási módszerek (elsősorban az állattartásban), amelyek közelebb állnak a környezet minőségének fenntartásához is.

A bio- és az integrált termelés tekinthető Hargita megyében is a követendő útnak. Mindkét termelési mód sikeresen alkalmazható térségünkben kis-, illetve nagy gazdasági formában, és a fajlagos ráfordításokat tekintve extenzív, valamint intenzív módon is. A biogazdálkodásra kezdetben a rosszabb adottságokkal gazdálkodók átállása várható a piacon maradás érdekében. Emellett viszont a biogazdálkodás is magas szintű szakmai tudást és innovatív technológiák, technikai eszközök használatát igényli.

A többfunkciós mezőgazdaság modellje a fejlett Európa fenntartható fejlődésének egyetlen lehetséges útjának mutatkozik, ha a vidék érdekeit tartjuk szem előtt.

A megye egyik legfontosabb erőforrása éppen a természeti környezetben, a biológiai sokféleségben (biodiverzitás), a természetközelségben, és a tájképi erőforrásokban található. Az európai uniós népszerűsítési és támogatási programoknak köszönhetően egyre

több gazdában tudatosul, hogy a gazda egyben a tájkép védelmezője és karbantartója is.

A mezőgazdasági területek karbantartása tájképi szempontból is rendkívül fontos feladat, hisz ezek a táj ökológiai és esztétikai (és végeredményben turisztikai) értékét nagyban képesek befolyásolni.

Forrás: www.hargitamegye.ro

Biotermékek – Gyimesek

2018-ban Összefogtak a Gyimes-völgyi gazdák, hogy az általuk megtermelt élelmiszer egészségesebb legyen és mezőgazdasági termékeikért magasabb árat kapjanak.

A különböző élelmiszer-feldolgozóknak eladott biotermékeket – a tejet és a húst – a nem biominőségű alapanyagokkal vegyesen dolgozzák fel.

Mostanra már a székelyföldi gazdák is belátták, hogy a tejet nemcsak a csarnokba lehet leadni, hanem feldolgozásával komoly jövedelmet lehet megvalósítani.

Például a Gyimesek völgyében a vegyszermentes patakokból isznak és vegyszermentes tápanyaggal táplálkoznak a szabad tartásban lévő marhák. Ez olyan előny, ami felhasználható a termékek értékesítésében, ilyen környezetben nevelt állatok termékei szinte konkurencia nélkül értékesíthetők a piacon.

Ezeknek a befektetéseknek köszönhetően az elvándorolt fiatalok lassan megtalálják a lehetőséget a hazatérésre.

Forrás: www.borbolycsaba.ro

Állattenyésztés

A domborzati és klimatikus viszonyoknak köszönhetően a megyében az állattartás számára kedvezőbbek a feltételek, ezt támasztja alá a jelenlegi művelési szerkezet is.
A domborzati viszonyok alapvetően az állattartás számára kedveznek, habár az ágazat termelési értékének részesedése csökkenést mutat az utóbbi időben. A megyei agrárium gazdálkodási, társadalmi és technológiai feltételrendszere előnyt nyújthat az öko- és biogazdálkodás számára.

Az állattenyésztést illetően, Hargita megyében megvannak ezen ágazat fejlődéséhez szükséges feltételek, elsősorban a az állattenyésztéssel kapcsolatos hagyományok révén, de a nagy kiterjedésű legelőknek és kaszálóknak köszönhetően is.

Forrás: www.hargitamegye.ro

Növénytermesztés

A klímaváltozásnak a növénytermesztésre való hatásának szempontjából Székelyföld, Hargita megye esete érdekesnek tűnik: lévén, hogy ez az ország egyik leghidegebb része, a felmelegedésnek akár pozitív hatása is lehet.

Hargita megyében a legnagyobb területen takarmánynövényeket termesztenek, ezt követi a búza és a rozs együttvéve, majd a burgonya, illetve az árpa és sörárpa. Ezután következik jóval kisebb aránnyal a zab, a kukorica, a zöldségfélék (ezek közül is a hagyma és a káposzta), valamint a cukorrépa.

A hüvelyesek közül Hargita megyében borsót és babot termesztenek, de nagyon kis területen. Bizonyos években olajos növényeket is termesztettek, ugyancsak nagyon kis területen.

A borsó, bab termesztése egyelőre inkább háztáji gazdaságokra korlátozódik.

Forrás: www.hargitamegye.ro

Mezőgazdasági támogatások

Románia az Európai Unió tagjaként többféle mezőgazdasági támogatásban részesül, amelyeket a gazdák pályázhatnak meg. Ezek közé tartozik a területalapú támogatás, a differenciált visszaosztott támogatás, az éghajlatra és a környezetre kedvező hatást gyakorló műveletek támogatása, a fiatal gazdák támogatása, a kisgazdáknak járó támogatás.

Azok a gazdák, akik 50 hektárnál nagyobb területre igényelnek támogatást, az APIA megyei kirendeltségeinél kérvényezhetik azt, az 50 hektáros vagy ennél kisebb területek esetében pedig a helyi APIA-központokhoz kell fordulni. A gazdáknak egyetlen kérvényt kell benyújtaniuk, akkor is, ha több településen vagy megyében birtokolnak területeket.

Forrás: Mezőgazdasági Kifizetési és Intervenciós Ügynökség (APIA)



A mezőgazdasági termékek feldolgozására és forgalmazására irányuló beruházások támogatása

Pályázhatnak:

- vállalatok (mikro-, kis- és középvállalkozások, valamint a nagyvállalatok) szövetkezetek és termelői csoportok, akik testi és immateriális beruházásokat végeznek a mezőgazdasági termékek feldolgozására és forgalmazására.

Támogatható tevékenységek:

- vágóegységek (vágóhidak) felállítása és húsfeldolgozás;
- új gépek, berendezések, felszerelések és speciális szállítóeszközök beszerzése, beleértve az integrált élelmiszerláncokon belüli nyersanyagok összegyűjtését és/vagy mezőgazdasági élelmiszertermékek értékesítését;
- a belső minőség-ellenőrzés javítása és az európai jogszabályok által az agrár-élelmiszeripari termékek feldolgozására és forgalmazására előírt új előírások betartása;
- minőségirányítási és élelmiszer-biztonsági rendszerek szervezése és végrehajtása, ha ezek kapcsolódnak a projekt vállalati beruházásaihoz;
- technológiák (know-how), szabadalmak és licencek beszerzése a projekt megvalósításának előkészítéséhez;
- technológiák (know-how), szabadalmak és licencek beszerzése a projekt megvalósításának előkészítéséhez

Vissza nem térítendő támogatás értéke:

- maximum 300. 000 euró.

Támogatás mértéke:

- 50%.

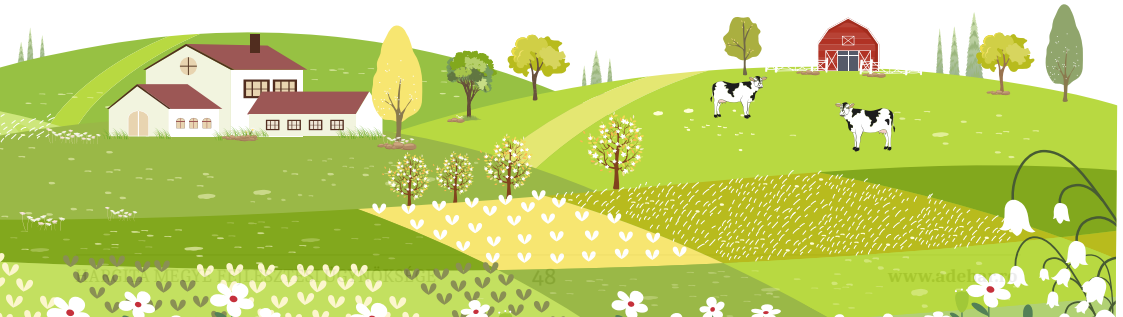

Befektetések a természeti katasztrófák, a káros és katasztrófaesemények következményeinek csökkentését célzó megelőző intézkedésekbe

Pályázhatnak:

- mezőgazdasági termelők (jogosulatlan személyek kivételével);
- mezőgazdasági szövetkezetek;
- mezőgazdasági szövetkezetek és termelői csoportok.

Támogatható tevékenységek:

- fertőtlenítő és fertőtlenítő berendezések; felszerelések és felszerelések a biobiztonság és az egészségügyi infrastruktúra biztosításához a gazdaságokban;
- védőkerítések építése, ideértve a rovarriasztók vásárlását és az ehhez kapcsolódó konstrukciókat a házisertések vaddisznóval való érintkezésének elkerülése érdekében;
- kapcsolat a közművekkel.

Vissza nem térítendő támogatás értéke:

- maximum 250 000 euró.

Támogatás mértéke:

- 80%–100%.

A fiatal mezőgazdasági termelők támogatása

Pályázhat:

- fiatal gazda, aki a gazdaság egyedüli vezetője;
- a több részvényessel rendelkező jogi személy, ahol egy fiatal mezőgazdasági termelő letelepedett és hatékony hosszú távú ellenőrzést gyakorol a gazdálkodással kapcsolatos vezetési, haszon- és pénzügyi kockázatokkal kapcsolatos döntésekkel kapcsolatban.

Támogatható tevékenységek:

- A fiatal mezőgazdasági termelők telepítése első ízben az igazgatás

teljes tevékenységét, teljes jogokkal, mint egy farm vezetőjét jelenti. A részesedés átruházására a tulajdonjogot és/vagy a bérleti szerződést és/vagy a koncessziót kell használni.

Vissza nem térítendő támogatás értéke:

- maximum 50 000 euró.

Támogatás mértéke:

- 100%.

Beruházások a természeti katasztrófák, a kedvezőtlen környezeti feltételek és a által sújtott mezőgazdasági földterület és termelési potenciál helyreállításához

Pályázhatnak:

- mezőgazdasági termelők (jogosulatlan személyek kivételével);
- mezőgazdasági szövetkezetek és termelői csoportok.
- Támogatható tevékenységek:
- újratelepítésre szánt tenyészállatok megszerzése a mezőgazdasági termelés UVM-átalakítás felhasználásával történő helyreállítása céljából;
- az érintett gazdaságok újraprofilálására szánt tenyészállatok beszerzése más állatfajokkal való népszerűsítés útján, a mezőgazdasági termelés helyreállítása céljából, az egyik fajról a másikra történő UVM-átalakítás felhasználásával;
- bővítésre és/vagy korszerűsítése az állatok menedékeinek adaptálása érdekében.

Vissza nem térítendő támogatás értéke:

- legfeljebb 200 000 euró.

Támogatás mértéke:

- 100%.

Lektorálta: Fancsali Kálmán az Eurotop Consulting Kft. pályázati szaktanácsadója.



BIZTONSÁG ÉS EGÉSZSÉGÜGY

Közbiztonsági rendszer Hargita megyében

Székelyföldön a rendőrség mellett már van önkéntes polgárőrség. Védik a közrendet, javítják a közbiztonságot, és összefogják azokat az embereket, akik tevékenyen részt vennének e célok elérésben. Terepjárós, terepmotoros, lovas és gyalogos járőrök teljesítenek önkéntes szolgálatot a polgárőrségnél. Segítenek a közterek felügyeletében, a játszótereknél, iskolák környékén, a mezőőrzésben. Rendszeresen egyeztetnek, együttműködnek a csendőrséggel, a helyi rendőrséggel a hatékonyság érdekében.

A polgárőrök jelentős hatékonysággal őrizik a terményt a mezőn, rendre utasítják a külterületeken szemétkupacok tucatját lerakó lakókat, felvilágosítást tartanak a lakosságnak, takarítási akciót szerveznek, elutasítják a környéken illegálisan letelepedett erdei gyümölcsöt gyűjtőket, segítenek biztosítani a rendet számos eseményen, települési rendezvényen.

Forrás: www.hargitamegye.ro

Egészségügyi rendszer Hargita megyében

Annak ellenére, hogy az elmúlt évtizedben abszolút értékben jelentősen nőttek az egészségügyre fordított kiadások, az EU-n belül továbbra is Romániában költik a GDP legkisebb hányadát erre a célra.

Erdélyben mind a kórházi infrastruktúrára, mind pedig a személyzeti ellátottságra vonatkozó mutatók jobbak az országos átlagnál.

A Hargita megyei egészségügyi hálózatban több olyan szakorvosi magánrendelő működik, amely szerződésben áll az egészségbiztosítási pénztárral. Ezek az intézmények elfogadják a háziorvosok által kibocsátott beutalókat (ún. küldőpapírokat), sőt az előjegyzéstől a kivizsgálásig gyakran rövidebb a várakozási idő, mint a kórházi járóbeteg-ellátásban, az ambulancián.

A Hargita megyei egészségügyi hálózatban 29 olyan szakorvos dolgozik, akik magánrendelői szerződésben állnak az egészségbiztosítási pénztárral. Ez tételesen azt jelenti, hogy ezekhez az orvosokhoz is jelentkezhetnek az egészségbiztosítással rendelkező páciensek a háziorvosuk által kiállított beutalóval ingyenes kivizsgálásért.

Ezek mellett a megyében működő kórházak járóbeteg-rendelőinek valamelyikéhez fordulhatnak a betegek, amennyiben nem szeretnének külön fizetni a vizsgálatért.

A pénztárral szerződésben álló csíkszeredai magánrendelők a következő szakterületeken működnek: ideggyógyászat, pszichiátria, szemészet, belgyógyászat, bőrgyógyászat, vesegyógyászat, kardiológia, diabetológia, endokrinológia (a hormonzavarok kezelésével foglalkozó szak), illetve gerontológia és a geriátria (az öregedés és öregkor kórtanával foglalkozó szak).

Továbbá Székelyudvarhelyen, Gyergyószentmiklóson, illetve Marosvásárhelyen találhatók ilyen jellegű magán járóbeteg-szakrendelők

A KÜLFÖLDÖN DOLGOZÓ FIATALOK KÖRÉBEN 2019. VÉGÉN VÉGZETT FELMÉRÉS EREDMÉNYEINEK BEMUTATÁSA

Tudtad, hogy:

- a megkérdezettek 60 százaléka, a külföldön megkeresett béréből havonta 700 eurót tud megtakarítani;
- 4 százaléka kevesebb mint 100 eurót tud havonta megtakarítani;
- 8 százaléka 100 és 300 euró közötti összeget tud megtakarítani;
- 11 százaléka 300 és 500 euró közötti összeget tud megtakarítani;
- 15 százaléka 500 és 700 euró közötti összeget takarít meg havonta;
- 41 százalékának van jelenleg itthon saját lakása;
- 32 százalékának jelenleg nincs itthon lakása, de tervezi, hogy épít/vásárol;
- 16 százalékának nincs itthon lakása és nem is tervez itthon építeni vagy vásárolni;
- 8 százaléka jelenleg építi itthon a lakását;
- 3 százaléka egy éven belül tervezi megvásárolni itthon a lakását.

Ebből arra lehet következtetni, hogy akik jelenleg kint vannak, azoknak 80–85 százaléka csak ideiglenesen vállal munkát és itthon szeretne majd letelepedni, élni, de olyanok is vannak, akik a nyugdíjas éveikre szeretnének csak hazatérni. Viszont 16 százalék azok aránya, akinek nincs itthon saját lakásuk és nem is tervezik, hogy itthon építsenek/vásároljanak lakást.

Forrás: Hargita Megye Fejlesztési Ügynöksége – https://adehar.ro/hu






ZÁRSZÓ

Farkas Attila: „Az a csodálatos külföld”, avagy „Térj vissza vándor, nem lehet két hazád”

Leendő külföldi munkavállalóknak és családjuknak írta le személyes élettapasztalatait a sófalvi születésű, Csíkszeredában élő Farkas Attila. A szerzői kiadásban megjelent könyv praktikus zsebkönyv, de érzékeny helyzetkép is.

Személyes élettörténetén olyan egyéni tapasztalati tőkét szerkesztett könyvbe, amely tanácsadásként és társadalomkritikaként is olvasható, de mindenképp élő, húsba vágó, aktuális trendnek készít tényfeltárást a külföldi munkalehetőségért külföldre távozó fiatalok, és az ekként emigránsokká váló erdélyiek szegmensében.
Farkas Attila tapasztalata szerint a „kritikus határ” a kinn maradásra külföldön egyhuzamban eltöltött 2 év. Ez az, amely után a hazatérési index rohamosan esik – a honvágy, kötődés vékonyodik, majd elszakad. A „látogatóba megyek haza” kijelentés után ugyanis már a kivándorlás tényét konstatálhatjuk. A „belső határőrök”, amelyek megvédenek a kivándorlási csapdától, ajánlatként azok az életszabályok is lehetnek, amelyeket könyvében megfogalmaz, közülük kiemeljük a szorgosságra és önbizalomra biztatást, de a végcél a „visszaadás”, azaz hazatérés. A szerző szerint jelenleg óriási dilemma, a hazatérés utáni „mit kezdjünk magunkkal itthon?” Mint bevallotta, olyan vízió kell, amely a kinti munkát a hazatéréssel egy képletben működteti már a kiindulási szándék pillanatában. Szerinte fel kellene készíteni a mai fiatalokat arra is, hogy miként gazdálkodjanak a „kinti” keresetükkel.

Otthont teremtett, van egy autója, állása, bátran nézhet a családalapítás elé. Eltökélten, kitartással a keveset is jobban megbecsüli, sőt azt is tudja, mihez kezd holnap. Mint mondja, nem érezné jól magát sem Angliában, sem Amerikában.

Nekünk, székelyeknek nem kell nyugatot majmolnunk, sőt ne is akarjuk behozni az ottani életszínvonalat mindenáron. Attila is most jobban megbecsüli kultúránk, társadalmunk értékeit, baráti kapcsolatait. Itthon legalább igazi a tej íze, a házi lekvár és kenyér, a kolbász, a szalonna, a paprika, a szilvás gombóc vagy a fokhagymaleves – egyszóval itthon, otthon érzed magad!

Forrás: Farkas Attila – „Az a csodálatos külföld” című könyvéből



HARGITA MEGYE FEJLESZTÉSI ÜGYNÖKSÉGE

Hargita Megye Fejlesztési Ügynökségét a 322/2015-ös tanácshatározat alapján hozta létre Hargita Megye Tanácsa csíkszeredai székhellyel, azzal a fő céllal, hogy tevékenységével és az általa létrehozott programokkal hozzájáruljon Hargita megye fejlődéséhez, valamint szükség esetén a Tanács tevékenységéhez kapcsolódó szakmai háttérmunka megszervezéséhez.

Az ügynökség egy nyitott és fejlődő szervezet, amely közvetítő és szolgáltató tevékenységével segíti a térségi kezdeményezéseket, és együttműködik az érintett szereplőkkel Hargita megye kiegyensúlyozott fejlődése érdekében, ugyanakkor szükség esetén közreműködik a régió fejlesztésére irányuló hazai és nemzetközi erőforrások koncentrálásában, valamint a befektetések területi hatékonyságának fokozásában.

www.hargitahazavar.ro • www.szekelytermek.ro



Programjaival igyekszik hozzájárulni egy vállalkozóbarát Hargita megye létrehozásához, ösztönzőleg hatni a külső források léhívására és támogatni a régióban megvalósuló fejlesztéseket, befektetéseket, felkarolni az új, innovatív ötleteket, ösztönözni a munkahelyteremtést, a vállalkozói kedvet és a régió egészére kiterjedő elképzelések megvalósítását, valamint hasznos információkkal szolgálni a megye gazdasági fejlesztése terén.

Az ügynökség munkatársai lelkes, javarészt fiatal közgazdászok, akik munkájuk során kiemelt figyelmet fordítanak az ingyenes és nyílt forráskódú eszközök (Linux, LibreOffice, Drupal, stb.) használatára, ezáltal is szem előtt tartva a költséghatékony munkavégzést.

2020.investinhargita.ro • www.hargitamegye.ro

www.adehar.ro